

WantZ'OOM

Bulletin communal de La Wantzenau



La Wantzenau

BILAN MI-MANDAT 2020 - 2023

COMMUNE

BILAN MI-MANDAT
2020 - 2023

p.4

URBANISME

TRANSITION
ÉNERGÉTIQUE

p. 18

SPORT

VITABOUCLE
PRÉSERVEZ
VOTRE SANTÉ

p. 30

SOMMAIRE

CONSEILS EMS

P.3

2020 - 2023

P.4

TRAVAUX

P.16

URBANISME

P.18

MOBILITÉS

P.20

CULTURE & ÉVÉNEMENTS

P.21

SOLIDARITÉ, SANTÉ & BIEN-ÊTRE

P.30

SENIOR

P.35

VIE ASSOCIATIVE

P.36

INFOS MINUTE

P.39

RETOUR AUX SOURCES

P.40

INFOS PRATIQUES

P.41

RESTEZ CONNECTÉS

Retrouvez toutes les informations et manifestations de votre commune en ligne sur www.la-wantzenau.fr

la page Facebook de la commune :

[facebook.com/wantzenau](https://www.facebook.com/wantzenau)

la page Facebook de la Bibliothèque : [facebook.com/bibliothequedelawantzenau/](https://www.facebook.com/bibliothequedelawantzenau/)

la page Facebook de l'école de Musique : [facebook.com/Ecole-de-musique-de-La-Wantzenau](https://www.facebook.com/Ecole-de-musique-de-La-Wantzenau)

WantZOOM

DIRECTRICE DE LA PUBLICATION :

Michèle Kannengieser, Maire

COMITÉ DE RÉDACTION :

Marianne Boudaud

RÉDACTRICE EN CHEF : Célia Philibert Dit Jaime

COORDINATION DES TEXTES, MAQUETTE, MISE EN

PAGE : Célia Philibert Dit Jaime

CRÉDITS PHOTOS : Services de la Mairie,

Célia Philibert Dit Jaime, Josy Ebel, Aurélien Ebel

et associations

IMPRESSION : Parmentier Imprimeurs

LA WANTZENAU

DÉPÔT LÉGAL : novembre 2023

MAIRIE : 11, rue des Héros - 67610 LA WANTZENAU

TÉL. 03.88.59.22.59 • FAX. 03.88.59.22.50

COURRIEL : info@la-wantzenau.fr

SITE INTERNET : www.la-wantzenau.fr

SITE INTERNET DU CANAL LOCAL : www.wantztv.fr

Édito du Maire



Chères Wantzenauviennes, chers Wantzenauviens,

Cœur et ferveur de nos bénévoles : une énergie renouvelable !

Le bénévolat, cette forme d'engagement altruiste, est un pilier de nos sociétés depuis des siècles. Il incarne l'idée que chacun a un rôle à jouer pour le bien commun. Offrir son temps, son énergie et ses compétences sans attendre de contrepartie, c'est là l'essence du bénévolat.

Sa valeur est multifacette, allant bien au-delà des aspects monétaires. Il favorise la cohésion communautaire et améliore la qualité de vie pour tous. Sur le plan social, le bénévolat combat l'isolement, l'exclusion et la marginalisation. Il promeut l'empathie, la solidarité et l'inclusion, contribuant à la réduction des inégalités et à la construction de sociétés plus justes.

Du point de vue humain, être bénévole procure une joie inestimable, insufflant un sens à nos vies et élargissant notre vision du monde.

Cependant, le bénévolat connaît un recul préoccupant dans de nombreuses sociétés en raison de facteurs tels que l'individualisme croissant, la contrainte temporelle, les évolutions familiales et l'ancrage éphémère dans un territoire. Pour inverser cette tendance, il est essentiel de mobiliser la société, en reconnaissant la valeur des bénévoles, en plaidant pour des incitations fiscales de la part de l'État et en offrant des opportunités plus flexibles.

« Ne vous demandez pas ce que votre pays peut faire pour vous, demandez-vous ce que vous pouvez faire pour votre pays. » (John F. KENNEDY). Le bénévolat est l'une des réponses à cette question, rappelant notre humanité et notre capacité à améliorer le monde.

D'innombrables bénévoles œuvrent au sein de plus de 50 associations dans notre village. Leur engagement discret et altruiste est le moteur de la vitalité de notre communauté. Qu'ils soient jeunes ou âgés, même à l'âge vénérable de 85 ans, certains consacrent leur temps à notre village qui leur doit une grande part de son identité. La diversité des générations impliquées traduit le précieux passage de témoin intergénérationnel, garantissant la pérennité de l'esprit solidaire qui anime La Wantzenau. Et ceux qui nous ont quittés ne doivent pas être oubliés !

C'est grâce à leur dévouement que le village rayonne de vie et d'énergie. Il est impératif de reconnaître et de remercier ces bénévoles pour leur contribution indispensable à La Wantzenau.

Avec toute notre reconnaissance,
Michèle KANNENGIESER



© Jérôme DORRÉL / Eurométropole de Strasbourg

CONSEIL EUROMÉTROPOLITAIN 6 OCTOBRE 2023

Maintien du cap pour le village.

FINANCEMENT DES ÉTUDES DE FAISABILITÉ DU PÔLE D'ÉCHANGE MULTIMODAL DE LA GARE DE LA WANTZENAU

La politique menée par l'Eurométropole de Strasbourg pour le développement du train passe entre autres par l'amélioration de l'attractivité des gares avec l'aménagement de Pôles d'Échanges Multimodaux (PEM).

« Convaincue de la nécessité de développer la ligne ferroviaire, j'ai proposé qu'une étude soit réalisée pour la gare de notre village ».

Dans ce cadre, 39 100 €, financés à hauteur de 50% par l'EMS et 50 % par la Région Grand Est, ont été engagés pour des études de faisabilité sur le PEM de la gare de La Wantzenau.

L'objet de ces études est d'affiner les programmes d'aménagement, d'en obtenir un chiffrage, d'identifier les acteurs concernés, les procédures et le partenariat à mettre en place pour les études opérationnelles et la réalisation de chacun de ces pôles d'échanges.

FONDS DE CONCOURS MÉTROPOLITAIN POUR LES GRANDES SALLES DE SPECTACLE

En raison du rayonnement culturel métropolitain de la salle du Fil d'Eau, 10 000 € ont été attribués à La Wantzenau dans le cadre de ce fonds de concours.

NOUVEAU GROUPE AU SEIN DU CONSEIL DE L'EUROMÉTROPOLE

« Le bilan de mi-mandat a soulevé de nombreuses interrogations notamment quant aux orientations à donner à la suite de mon engagement au sein du conseil eurométropolitain.

Je souhaite en effet concentrer mon action sur des sujets essentiels à l'amélioration du quotidien de ses habitants : mobilité, pistes cyclables, poubelles jaunes, éclairage, énergie, etc...

J'ai donc décidé de créer avec Thibaud PHILIPPS et Camille BADER le nouveau groupe « Vision communes ». Notre ambition est d'œuvrer ensemble sur des sujets concrets qui sont autant d'enjeux majeurs pour l'avenir de nos communes.

Sur tous ces projets, la synergie entre une pluralité d'acteurs ne peut être qu'un atout pour exercer une plus grande influence au sein de l'hémicycle.

Ma démarche, toujours guidée par l'indépendance qui me caractérise et la seule volonté de défendre les intérêts de mon village, s'inscrit dans la continuité de mes combats au sein de l'Eurométropole ».

Michèle KANNENGIESER
Conseillère Eurométropolitaine



PRÉSENTATION DES ACTIONS DE LA VILLE 2020-2023

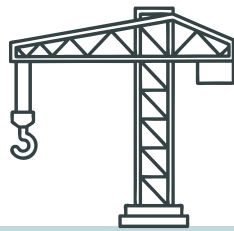

BIL MI-

3 ANS DÉJÀ

POUR INSUFFLER UN NOUVEL « ESPRIT VILLAGE » À LA WANTZENAU

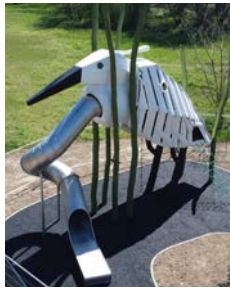

COÛT

4 398 209 € HT
(montants notifiés)

SUBVENTIONS

projet cofinancé
par l'Etat, la
Région Grand Est,
l'agence de l'eau
Rhin Meuse et la
CEA

DES PROJETS PHARES

Un nouveau **COEUR DE VILLAGE** qui concrétise notre vision de l'avenir de La Wantzenau : un lieu de vie, de convivialité, de solidarité, de culture et de mémoire lové dans un parc à l'image de notre écrin naturel.

- une maison des associations,
- une maison de la musique,
- un parc arboré,
- un « **Biergarten** »,
- un espace marché et événements,
- des structures de jeux pour enfants



SCHWEMMLOCH

Refonte du projet initié dans les mandats précédents, en adéquation avec les besoins des habitants, les contraintes liées au risque d'inondation, les enjeux environnementaux et urbanistiques de la commune. Un nouveau plan masse avec une nouvelle architecture (*obligation des toits à pente, descente de hauteur des bâtis*) a été élaboré, fondé sur le principe du bâti dans la nature et non l'inverse. Les travaux de terrassement, d'assainissement et d'adduction d'eau sont en cours d'achèvement. Les premiers chantiers de la première tranche de construction démarreront en septembre 2024.

AN -MANDAT



© Thomas NOTH



CHIFFRES

- 88 logements
- 33 locatifs aidés
- 21 accessions sécurisées
- 21 accessions privées
- 15 maisons individuelles

TRISSERMATT

Initié par l'ancienne mandature, le projet du Trissermatt de 88 logements a été profondément remanié, adoptant désormais une architecture plus conforme à l'esprit du village. Pour permettre à nos jeunes de demeurer à La Wantzenau, création d'une nouvelle formule d'accession abordable à la propriété, le Bail Réel Solidaire qui permet de dissocier le prix du terrain et celui du bâti.

Les travaux de voirie sont presque terminés. L'équipement commun que constitue le parking nord le long de la voie ferrée est en cours d'achèvement.

Les permis de construire des logements collectifs ont été délivrés.



COÛT

515 784,10 € HT

RÉAMÉNAGEMENT DU PARKING DU GROUPE SCOLAIRE ET D'ACCÈS AU COMPLEXE SPORTIF J-C KLEIN

Face à la convergence des flux provoquée par l'aménagement du nouveau groupe scolaire, fréquenté quotidiennement par plus de 450 élèves, il devenait urgent d'en sécuriser les accès, notamment pour les piétons et les cyclistes et de fluidifier la circulation des voitures. Deux mois seulement auront été nécessaires pour réaménager le parking disposant désormais de 122 places.



ANCIENS ATELIERS MUNICIPAUX - RUE DES JARDINS

Cession des bâtiments au profit de la réalisation de logements aidés destinés prioritairement au public senior.

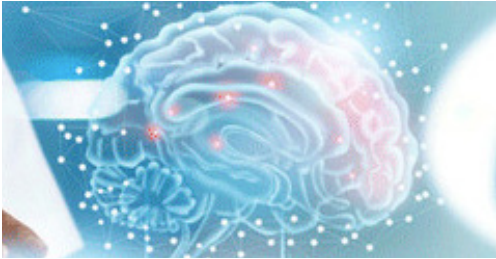

PÔLE MÉDICAL & PARAMÉDICAL

Sur la base du constat du désert médical annoncé par tous les professionnels, il avait été programmé de mettre en place un pôle médical regroupant des généralistes et des spécialistes dans un bâtiment conçu par eux et pour eux. Sur la base d'un appel à projets, la commune, accompagnée de l'Eurométropole de Strasbourg et des architectes conseils, a retenu un projet qui sera mis en œuvre après la mise au point des éléments du permis de construire.



COÛT

1 267 627,40 € HT

SUBVENTIONS

Cofinancement possible par la Région Grand Est

ISOLATION THERMIQUE DU TENNIS ET MISE EN ŒUVRE DE PANNEAUX PHOTOVOLTAÏQUES

Le Hall de tennis fait peau neuve ! Construit en 1989, il présentait une grande vétusté, de graves défauts d'étanchéité et une absence totale d'isolation. Alors que nous traversons une crise énergétique sans précédent, la Commune a fait de la rénovation du bâtiment l'une de ses priorités.

Son action s'est concentrée sur deux axes :

- réhabilitation thermique du bâtiment
- installation de panneaux photovoltaïques sur la toiture pour bénéficier d'énergies renouvelables.



COÛT

Axe structurant
73 205 € HT
Quartier du golf
104 215 € HT

SUBVENTIONS

Cofinancement de l'Etat
(DSIL et fonds vert)

COÛT

Pont de l'III
11 724 € HT

SUBVENTIONS

Cofinancement de la CEA

ÉCLAIRAGE

Face à la crise énergétique, refonte en profondeur de notre éclairage public pour en diminuer la consommation.

Changement de nos équipements particulièrement vétustes et énergivores, remplacement des têtes des lampes par des solutions LED sur l'axe structurant et dans le quartier du golf. De plus, une rationalisation de leur fonctionnement avec extinction nocturne a été mise en place sur l'ensemble du ban communal.

Remplacement des luminaires sur le pont traversant l'III.



COÛT
85 000 € TTC

SUBVENTIONS
Travaux financés
par l'EMS

CRÉATION D'UNE VOIE VERTE

Création d'un corridor de biodiversité et soutien aux mobilités douces pour se rendre à l'école ou se balader, à pied ou à vélo, en toute sécurité.

Au printemps, coquelicots, bleuets et graminées viennent égayer les cheminements.



COÛT
40 000 € TTC

SUBVENTIONS
Travaux financés
par l'EMS

RADAR PÉDAGOGIQUE ET FEU À RÉCOMPENSE

Roulez en toute sécurité ! Afin de soutenir la diminution de la vitesse de circulation, mise en place d'un radar et d'un feu à récompense au carrefour du faubourg du Capitaine d'Alençon et de la rue de Limoges.

COÛT
14 280 € TTC

SUBVENTIONS
Travaux financés
par l'EMS

ZONE BLEUE

Création d'une zone bleue pour faciliter la rotation des véhicules et soutenir nos commerces.



COÛT
1 419 000 € TTC

SUBVENTIONS
Travaux financés
par l'EMS

EAU ET ASSAINISSEMENT

- Rue du Cimetière et de l'Église
- Place de Chalard
- Rue du Général de Gaulle
- Rue d'Or
- Rue du Stade Saint Paul
- Rue Wolffe Gaessel
- Rue des Jonquilles
- Rue du Château
- Rue des Morilles
- Faubourg du Capitaine d'Alençon
- Rue de Saint-Yrieix



COÛT
547 000 € TTC

SUBVENTIONS
Travaux financés
par l'EMS

VOIRIE

- Rue des Vergers
- Rue de l'Orme
- Rue Neuve
- Rue du Maire Léon ACKER
- RN 302 (Golf)
- Desserte Nord
- Rue de l'Église
- Rue de Lauterbourg



FINANCES

MAINTIEN DES TAUX D'IMPOSITION

Évolution de la dette à long terme en K€

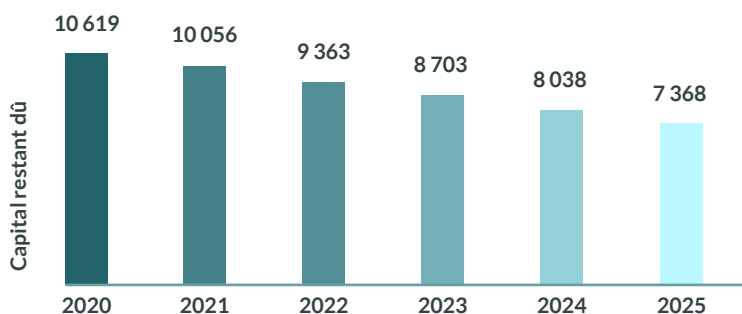

Un niveau d'endettement en baisse afin d'envisager l'avenir sereinement.

3 276 575 €

d'investissements
en dépenses d'équipement
(2020 à 2022)

12 057 700 €

investis
sur la période 2020 - 2025

1 785 € par habitant fin 2020
de dettes à La Wantzenau

821 € par habitant fin 2020
de dettes dans les communes françaises
de même strate

URBANISME

Nombre d'autorisations

Année	Déclarations préalables	Permis de construire
2020	117	25
2021	149	62
2022	115	35
2023	124	22



ÉCOLE DE MUSIQUE

- Nombre d'élèves : 272 élèves
- Nombre de professeurs : 18
- Nombre d'instrument enseignés : 14
- Nombre de pratiques collectives : 9

BIBLIOTHÈQUE

- Création du Printemps Littéraire
- Nouveauté avec les cours d'alsacien pour débutants
- Organisation de balades contées
- Soirée généalogie

PERMANENCES - UNE ÉCOUTE ACTIVE

- Permanences psychologiques COVID et Séismes
- Permanences Solidarité, Santé et Bien-Être, **les mercredis de 14h à 15h (sur rendez-vous)**
- Permanences des adjoints, **les jeudis de 17h à 19h, 200 h depuis janvier 2022**





UN DEVOIR DE MÉMOIRE

Borne du Serment de Koufra

Inauguration lors du 80^{ème} anniversaire du serment de Koufra et hommage à la 2^{ème} Division Blindée, en présence du Général Vincent GIRAUD, gouverneur militaire de Strasbourg et du Général Jean-Paul MICHEL, président de l'association des anciens de la 2^{ème} DB.

50^{ème} anniversaire du Jumelage avec Saint-Yrieix-la-Perche

Du vendredi 07 au lundi 10 juillet 2023, La Wantzenau a accueilli plus de 300 Arédiens pour célébrer l'histoire, née dans les affres de la Seconde Guerre mondiale, quand les familles de Saint-Yrieix-la-Perche accueillaient des milliers de Wantzenauviens évacués dans le Limousin.



ÉVÉNEMENTS

Raid Aventure
Japan Expo
Séjour au ski
Camping
Barbecue
Concert
Sport
Ateliers jeux

MAISON DES JEUNES

Soutenir l'Animation Jeunes et lui donner une nouvelle dynamique avec la création d'une maison des jeunes et la multiplication des activités, à l'instar du raid aventure ou des séjours au ski.

Plus de 500 jeunes par an fréquentent un des ateliers proposés.



CHIFFRES

26 conseillers :
• 23 titulaires
• 3 suppléants

CONSEIL MUNICIPAL DES JEUNES

Mise en place

Pierre angulaire de sa politique jeunesse, la commune a organisé les élections d'un Conseil municipal des Jeunes pour permettre aux nouvelles générations de s'impliquer activement dans la vie de notre village et être porteurs de projets : Skate park et city stade, Ill Arena, Concert No Limit Orchestra.

SPORT & SANTÉ**RÉALISATION D'UN SKATE PARK EN BÉTON, D'UN CITY STADE ET D'UN MINI CITY STADE**

- Permettre au conseil municipal des jeunes de porter leur propre projet que les jeunes ont contribué à dessiner !
- Lutter contre la sédentarité dès le plus jeune avec l'aménagement d'un city stade, à côté du skate park et d'un mini city stade à l'usage du nouveau groupe scolaire. Football, handball, basket : les jeunes sportifs ne manqueront pas de trouver balle à leur pied !

COÛT

193 333,52 € HT

SUBVENTIONS

projet financé
par la Région
Grand Est et la
CEA

**TENNIS EXTÉRIEUR**

Transformation de deux courts de tennis extérieurs et réalisation d'un troisième court de tennis extérieur en greenset.

COÛT

195 820,08 € HT

SUBVENTIONS

projet financé
par la FEADER et
la Région Grand
Est

**PARCOURS VITABOUCLE**

Installation d'une structure fitness et musculation dans le cadre du parcours Vitaboucle

La commune de La Wantzenau a opté pour un dispositif vitaboucle pour être en résonance avec une itinérance sportive à la découverte du village.

COÛT

21 854,20 € HT

SUBVENTIONS

projet financé
par l'EMS

**FLEURISSEMENT****Contes dans les bosquets**

À travers les massifs de fleurs décorés sur le thème des contes populaires, La Wantzenau embarque ses habitants dans une itinérance tout en douceur autour de souvenirs de l'enfance.

Dans chacun des décors, un extrait du conte est à lire en français, en anglais et en alsacien. Le fleurissement de notre village participe de la valorisation de l'alsacien.

Le village a été récompensé par une 3^{ème} place au **Bretzel d'Or** pour la promotion de la culture alsacienne.

CHIFFRES

11 contes
illustrés

54 personnages
fabriqués en régie



ENVIRONNEMENT

Trame verte et bleue

Lancé dès le début du mandat, un diagnostic écologique de La Wantzenau a été réalisé par Alsace nature pour répertorier la faune et la flore locales en vue de créer une trame verte et bleue.

Remise en valeur des parcs

Créer des îlots de fraîcheurs ! Entretenir et valoriser nos parcs, petits poumons de verdure disséminés dans notre village : plantations d'essences rhénanes avec le Rotary club dans le parc derrière la mairie et d'arbres au square du Tilleul avec le Lions club de La Wantzenau.

Une essence pour une naissance !

Chaque arbre planté est une promesse d'avenir, un cadeau fait aux générations futures.

Nettoyage du ban communal

Chaque année, les Wantzenauviens, les associations et les élus se donnent rendez-vous aux ateliers municipaux pour une journée citoyenne.

Green Team

Création d'une brigade verte, baptisée « **Green Team** », à l'échelle de La Wantzenau. À travers cette brigade, les enfants de 6 à 12 ans, approfondissent leurs connaissances sur les éléments naturels environnants (*eau, forêt, champs,...*).

Borne à moustiques, Bio-déchets et MéGO!

- Ces BAM connectées, en libérant régulièrement de faibles quantités de CO₂ et un leurre olfactif, attirent les femelles moustiques (*les seules à piquer*) qui se retrouvent piégées dans un sac où elles se dessèchent et meurent.
- La Wantzenau s'est équipée de 24 bennes à biodéchets, collectant plus de 90 tonnes par an.
- Mise en place de collecteurs de mégots à destination d'une filière de recyclage.

Protection et revitalisation de la forêt par la plantation d'essences rhénanes

Notre forêt est notre richesse. Plantation de 3 hectares de forêt pour expérimenter la diversité des essences et protéger notre biodiversité.

Objectif : 10 000 arbres plantés pendant le mandat.



ÉDUCATION

- Impulser de nouveaux usages au groupe scolaire Jules Verne, : self au périscolaire, une école à l'ère du numérique.
- Des écoles à l'unisson de la vie du village : opération « *à l'école à vélo* », visites de la mairie et d'une maison alsacienne, choix des jeux du parc du « *Cœur de village* », découvrir la forêt, préserver notre environnement...

CHIFFRES RENTRÉE 2023

460 élèves
dont 241 en
bilingue

12 classes
élémentaires

7 classes
maternelles

• • • • •
329 enfants
inscrits à l'accueil
périscolaire

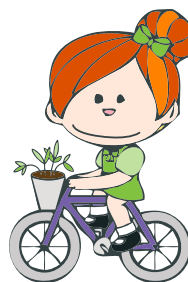

VISITE DE LA MAIRIE ET D'UNE MAISON ALSACIENNE

Sensibiliser les élèves à notre patrimoine alsacien et à sa préservation ! Visite de la mairie et du chantier d'une maison alsacienne.



PETITE ENFANCE

WOERTHEL

Agrandissement de la cour de la micro-crèche, déminéralisation des sols de la cour de l'école maternelle du Woerthel, installation de nouveaux jeux et agrandissement des espaces verts.

RUE DES JARDINS

2021 : mise en peinture, changement du revêtement de sol extérieur et insonorisation des salles.

2022 : changement du groupe de rafraîchissement et de chauffage.

2023 : rénovation de la cuisine et de la salle d'eau.

SUBVENTIONS

projet cofinancé
par la Région
Grand Est



ENFANCE

Dans le cadre de la relance du numérique dans les écoles, la commune a fait l'acquisition de 15 PC portables pour les élèves de l'école élémentaire Jules VERNE.

COÛT

17 230 € HT

SUBVENTIONS

projet cofinancé
par la Région
académique
Grand Est

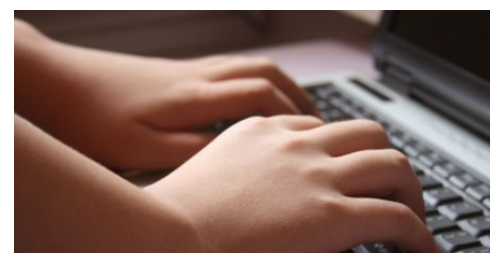



MOBILITÉS

RÉSEAU FLEX'HOP

Transport à la demande de 5h à minuit
0 800 200 120

MOBISTRAS

Transport à la demande pour faciliter les déplacements des personnes en situation de handicap ou à mobilité réduite
03 88 23 80 70



Fiche inscription plan d'alerte et d'urgence
(à retourner en Mail)

PLAN D'ALERTE ET D'URGENCE AU PROFIT DES PERSONNES AGÉES ET DES PERSONNES HANDICAPÉES EN CAS DE RISQUES EXCEPTIONNELS
Dispositif d'alerte personnalisé à la population fragile
Prévu par le **Scénario d'Action Préventive et de Secours**

FICHE D'INSCRIPTION AU REGISTRE NOMINATIF

PERSONNE FRAGILE	Date de naissance
Nom	Adresse
Prénoms	Téléphone
RESPONSABLE LEGAL (à l'usage de la commune)	Adresse
Nom	Téléphone portable
Prénoms	Téléphone fixe
	Téléphone professionnel
	Adresse employeur
Personne à prévenir en cas d'urgence	Adresse
Nom	Téléphone portable
Prénoms	Téléphone fixe
Liens de parenté - enfant, ascendant, autre	Téléphone professionnel
différent	Adresse employeur

PRENDRE SOIN DE NOS AÎNÉS

1 100 habitants de + de 60 ans

HAPPY TAB ET INFORMATIQUE !

La Commune a mis en place, avec le service Animation et Prévention de l'Aprapa, les Happy Tab, atelier pour apprendre de façon ludique à utiliser une tablette tactile.

QUESTIONNAIRE + DE 60 ANS

Réalisation d'une enquête auprès des Wantzenauviens de 60 ans et plus afin d'identifier leurs besoins.



RECENSEMENT DES PERSONNES VULNÉRABLES

Listing déclenchant un contact régulier avec les personnes isolées

TEA TIME

Des moments de grande convivialité qui privilégient les échanges et la dégustation de pâtisseries ! Enfin un vrai lieu de bavardage de village ...



SOLIDARITÉ

SORTIE ESTIVALE ET FÊTE DE NOËL

Plus de 200 aînés participent régulièrement aux sorties proposées par la commune.

NOUVELLE NAVETTE DU CCAS

Avec un véhicule flambant neuf, le service de la Navette est à disposition les vendredis après-midi pour aider aux déplacements des seniors dans le village.

OUVERTURE D'UN CAFÉ DES AIDANTS

SOLIDARITÉ UKRAINE

- Collectes de denrées alimentaires
- Création d'une boutique solidaire



CULTUREL & ÉVÉNEMENTIEL

FÊTE NATIONALE DU 13 JUILLET

La Wantzenau se pare de mille feux à l'occasion de la fête nationale. L'occasion pour petits et grands Wantzenauviens de se retrouver pour danser, chanter à un karaoke ou partager une délicieuse tarte flambée. Avec en 2023 un show aquatique exceptionnel pour clôturer la soirée !

VILLAGE DE NOËL

Notre village scintille à l'approche de Noël. Le temps d'un week-end, un marché régale les visiteurs de spécialités locales. L'occasion, pour les plus petits, de rencontrer le Père Noël.

FÊTE DE LA SCIENCE

Fête de la Science : chaque année, le fil d'eau se transforme en laboratoire de pointe permettant aux chercheurs de tous les âges de découvrir les secrets scientifiques auprès des meilleurs professeurs.

FÊTE DE LA MUSIQUE

C'est un doux refrain qui résonne chaque année dans notre village : aux premiers jours de l'été, la musique est en fête et s'exprime sous toutes ses formes. Pour le plus grand plaisir des mélomanes de toutes les générations, concerts et spectacles s'enchaînent. L'occasion de voir les prodiges de l'école de musique exprimer tout leur talent.

OCTOBRE ROSE

1^{ère} édition de « *la Wantzenauvienne* », course et marche solidaires, qui ont rencontré un vif succès. Reconduction en 2024.

ILL ARENA

L'ill Arena laisse la parole à des professionnels du milieu du numérique et de la Tech afin de présenter aux jeunes et aux familles les possibilités qu'offrent les formations et les métiers du numérique.

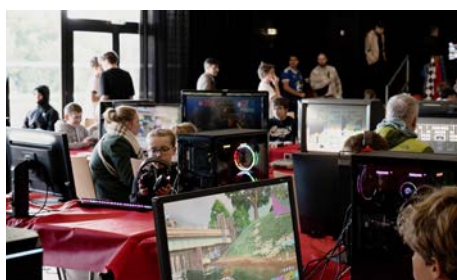
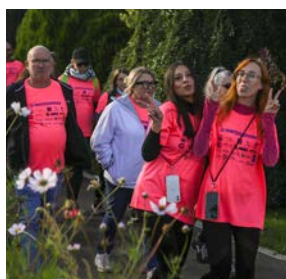

RÉUNIONS PUBLIQUES ET CONFÉRENCES

RÉUNIONS PUBLIQUES

- Rencontre des aidants
- Rue Albert ZIMMER
- Rue de l'Orme
- Route de Strasbourg
- Rue des Roses
- Séismes - Géothermie - Fonroche
- Rue de la Gare
- Cœur de village
- Voie douce
- Schwemmlach
- Trissermatt
Comment habiter autrement ?
Avec Habitat de l'III
- Agence du climat
- Rue des champs
- Carrefour route de Strasbourg
- Rue des Jardins
- Alsace Nature
Diagnostic Trame bleue & verte
- Bassin de vie Schwemmlach
- Rue du Stade Saint Paul
- Projet 11 rue de l'école



CONFÉRENCES

- Le Grand Hamster d'Alsace
- Les zones humides :
points névralgiques de l'environnement
- Jean-Pierre SAUVAGE
(dans le cadre de la Fête de la Science)
- Les polluants du bâtiment
- Comment prévenir le vieillissement ?
- Les perturbateurs endocriniens
- Maladie d'Alzheimer et Troubles apparentés
Avec le Docteur Nathalie LAENG
- Le réseau d'assainissement : Comprendre l'impact
des fortes pluies
- Métiers d'infirmier et d'aide soignant
Avec Stéphanie WINTERHALTER
- Comment gérer l'énergie et rénover son
logement ?
- Cancer du sein, ça n'arrive pas qu'aux autres
Prévention, nouveautés thérapeutiques &
perturbateurs endocriniens
*Avec le Dr Odile BAGOT et le Dr Valentine
DUBOST-RONZINO*
- Maintien à domicile
- Le cancer du sein
Avec le Dr Valentine DUBOST-RONZINO
- Rencontres avec le monde économique

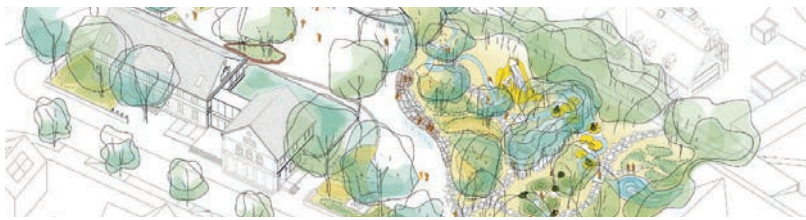

CŒUR DE VILLAGE C'EST PARTI !

À la suite d'un concours d'architecture et d'une année et demie d'étude et de consultation des entreprises, le chantier de réalisation d'un cœur de village bat son plein !

AU DÉBUT LA DÉMOLITION

Au-delà d'être la phase qui commence le chantier, elle a l'avantage de révéler l'espace réel et désormais perceptible du projet. L'espace est vaste et les deux bâtiments conservés sont beaux. Ces caractéristiques visibles aujourd'hui assoient l'intérêt de créer un cœur de village à cet endroit. La position des bâtiments conservés intimise le parc et la place que contient le projet.

La « **boutique** » en lisière de parcelle cadre la place et dessine le marché. Nous voyons, du fait de la démolition, la capacité du site à accueillir le projet emblématique de la vie ensemble à La Wantzenau.

LES PREMIÈRES RÉUNIONS DE CHANTIER

Une fois les entreprises sélectionnées à l'issue de l'analyse de leurs offres, les lauréates ont été conviées aux premières réunions de préparation du chantier. Les travaux du parc ont déjà démarré. Des réseaux ont été enterrés, des cheminements et reliefs ont été réalisés et structurent déjà la surface du projet. Le chantier de l'édifice démarre en vue du réaménagement des deux édifices conservés – l'ancienne mairie et l'ancienne école – et de la construction d'un bâtiment neuf qui les reliera. Ces deux chantiers n'en sont qu'un : même équipe de maîtrise d'œuvre et mêmes entreprises.

LES TRAVAUX POUR CONSTRUIRE L'ÉDIFICE

Les deux bâtiments conservés subiront des adaptations relativement conséquentes – démolitions, reconstructions – en fonction des nécessités du projet – accessibilité handicapé, solidités des planchers, communication entre les différents espaces, ouvertures vers l'extérieur. Avec la délicatesse et le respect que nous leur devons, nous allons leur donner de la force et exacerber leurs qualités architecturales.

Le jeune édifice qui les reliera sera simple, fonctionnel, moderne et solide. Nous le voulons durable comme le sont les deux bâtiments conservés. Cette extension neuve sera le lien entre ces deux bâtiments ainsi que leur ouverture sur le parc et la place.

Lorsque les restructurations des anciens seront réalisées, nous construirons la structure du petit jeune.

L'objectif du projet : renforcer le plaisir et la singularité de vivre à La Wantzenau.

Ces travaux bénéficient d'un cofinancement de l'État, de la Région Grand Est, de l'Agence de l'Eau Rhin-Meuse et de la CEA.

Cabinet AUBRY LIEUTIER
Architectes



ÉCOLE MATERNELLE DU WÖERTHEL DÉMINÉRALISATION ET RÉAMÉNAGEMENT DE LA COUR

Pour un nouvel espace de récréation en accord avec l'environnement.

Les travaux de rénovation de l'école maternelle du Woerthel réalisés il y a quelques années s'étaient arrêtés aux portes du bâtiment et n'avaient pas concernés la cour de récréation.

Or, cet espace recouvert d'enrobé vieillissant était non seulement abîmé par les racines des arbres mais représentait aussi une véritable source de chaleur supplémentaire en été. Les structures de jeux méritaient également d'être remplacées.

D'importants travaux de réfection ont donc été réalisés durant les vacances scolaires. L'enrobé a été remplacé par un nouveau revêtement infiltrant qui fera gagner plusieurs degrés de fraîcheur. Les abords des arbres existants ont été non seulement protégés mais aussi aménagés avec des troncs d'arbres pour former des petits bancs et accueillir un nouveau toboggan.

De nouvelles plantations ont été et seront encore mises en œuvre tout autour de la cour. Dans le même temps les espaces extérieurs de la micro-crèche voisine ont également été repensés et rénovés.

C'est donc une toute nouvelle cour que les enfants et leurs parents ont pu découvrir à la rentrée des classes en septembre.

Ne manquaient « **que** » les nouvelles structures de jeux que les enfants ont pu choisir avec les maîtresses et qui ont été installés durant les congés de la Toussaint. Tout est désormais en place pour accueillir la joie et les rires des enfants !

Ces travaux ont bénéficié d'un cofinancement de la Région Grand Est.

*Camille MEYER
1^{er} adjoint - Urbanisme, travaux et mobilités*



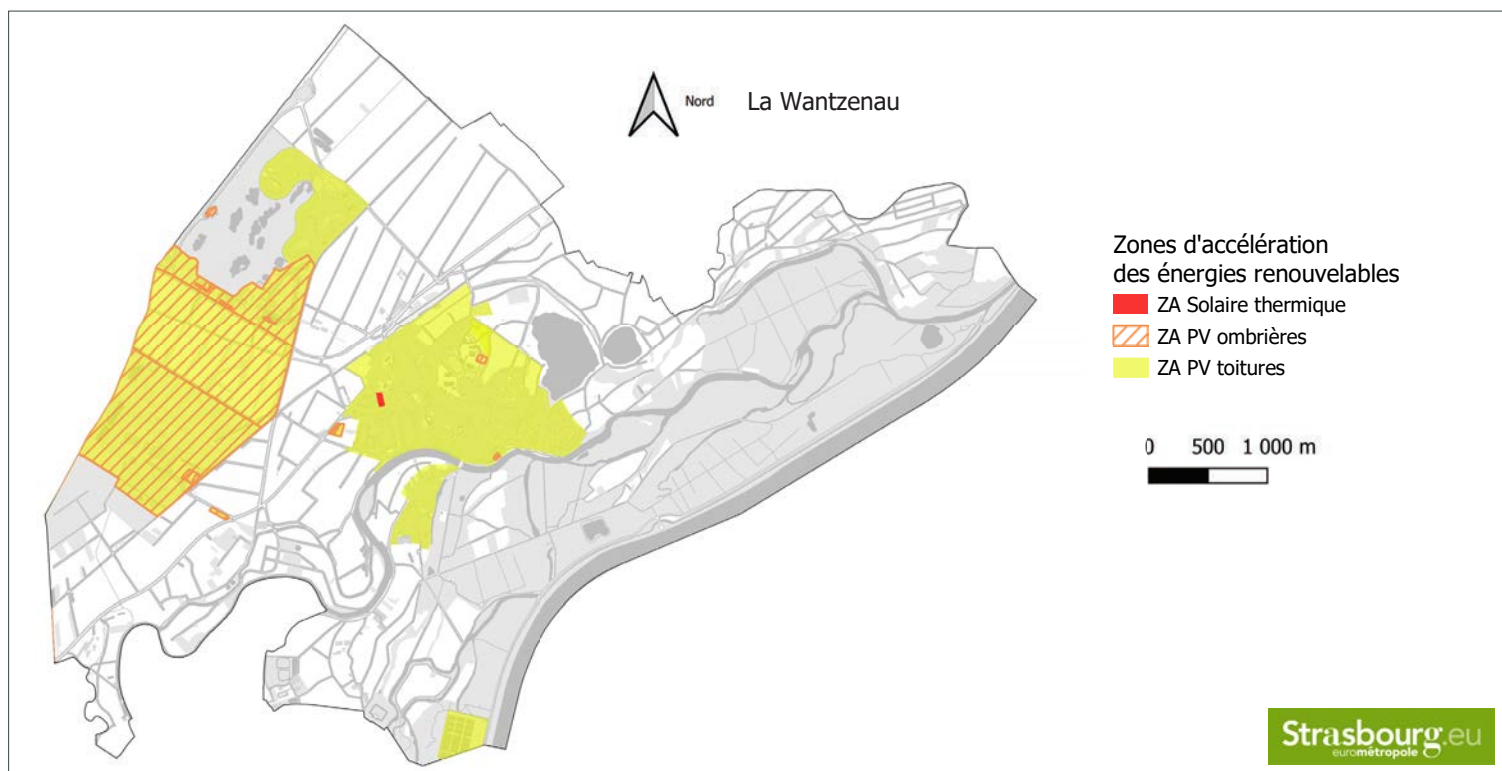

TRANSITION ÉNERGÉTIQUE

ZONES D'ACCÉLÉRATION DES ÉNERGIES RENOUVELABLES

Par la loi n°2023-175 du 10 mars 2023 relative à l'accélération de la production d'énergies renouvelables, l'État a souhaité que soient identifiées au sein de chaque commune des « zones d'accélération des énergies renouvelables » (ZAENR), afin de traduire les objectifs de transition énergétique dans une dynamique de planification locale.

À l'article L.141-5-3 du Code de l'énergie précise ainsi que la définition des zones d'accélération des énergies renouvelables, confiée aux communes, doit répondre aux principes suivants :

- Elles présentent un potentiel permettant d'accélérer la production d'énergies renouvelables sur le territoire concerné pour atteindre, à terme, les objectifs nationaux, régionaux et locaux de production d'énergie renouvelable ;
- Elles contribuent à la solidarité entre les territoires et à la sécurisation de l'approvisionnement énergétique ;
- Elles sont définies dans l'objectif de prévenir et de maîtriser les dangers ou les inconvénients qui résulteraient de l'implantation d'installations de production d'énergies ;
- Elles sont définies, pour chaque catégorie de sources et de types d'installation de production d'énergies renouvelables, en tenant compte de la nécessaire diversification des énergies renouvelables en fonction des potentiels du territoire concerné et des installations de production d'énergies renouvelables déjà en place ;
- A l'exception des procédés de production en toiture, elles ne peuvent être comprises dans les parcs nationaux et les réserves naturelles ni, lorsqu'elles concernent le déploiement d'installations utilisant l'énergie mécanique du vent, dans les sites classés dans la catégorie de zone de protection spéciale ou de zone spéciale de conservation des chiroptères au sein du réseau Natura 2000 ;
- Elles sont identifiées en tenant compte de l'inventaire relatif aux zones d'activité économique afin de valoriser les zones d'activité économique présentant un potentiel pour le développement des énergies renouvelables ;
- L'identification des zones d'accélération des énergies renouvelables est renouvelée à l'occasion de chaque programmation pluriannuelle de l'énergie (période de 5 ans).

L'identification de ces zones n'implique toutefois pas l'émergence de projets dans les zones d'accélération des énergies renouvelables :

- 1) Les propriétaires des zones fléchées ne sont en aucun cas obligés d'installer des équipements de production d'énergies renouvelables ;
- 2) Les porteurs de projets demeurent libres d'étudier ou non la faisabilité d'une implantation, en intégrant notamment les règles d'urbanisme et toute contrainte réglementaire s'appliquant (*enjeux de biodiversité, risques naturels, etc.*).

TYPES DE ZONES D'ACCÉLÉRATION

Les zones d'accélération sont déterminées par filière. Pour plus d'informations, les fiches de l'ADEME disponibles sur internet : librairie.ademe.fr/energies-renouvelables-reseaux-et-stockage/6363-energies-renouvelables-reussir-la-transition-energetique-de-mon-territoire-9791029721779.html détaillent chaque type d'énergie renouvelable.

Camille MEYER

1^{er} adjoint - Urbanisme, travaux et mobilités

Filière de production	Moyen de production	Énergie produite
Zone d'accélération Photovoltaïque	Photovoltaïque en toiture (Maisons individuelles, logements collectifs, bâtiments municipaux, zones d'activité, etc.)	Production d'électricité
	Photovoltaïque en ombrières sur les parkings	
	Photovoltaïque flottant sur des plans d'eau	
	Photovoltaïque au sol sur des espaces artificialisés (friches, délaissés autoroutiers, délaissés ferroviaires, délaissés de navigation)	
	Agrivoltaïsme : installer des ombrières photovoltaïques sur des terrains agricoles (il n'est pas question de supprimer des espaces cultivés pour les remplacer par des panneaux photovoltaïques. Au contraire, l'installation d'ombrières doit apporter un bénéfice à la production agricole)	
Zone d'accélération éolien	Éoliennes	
Zone d'accélération hydroélectricité	Centrales hydroélectriques ou moulins	
Zone d'accélération solaire thermique	Solaire thermique (production d'eau chaude sanitaire et/ou de chauffage) au sol ou en toiture	Production de chaleur
Zone d'accélération géothermie	Géothermie de surface ou sur nappe pour alimenter un réseau de chaleur ou de froid	
	Géothermie profonde pour alimenter un réseau de chaleur ou de froid	
Zone d'accélération bois-énergie/ biomasse	Centrale biomasse pour alimenter un réseau de chaleur ou de froid	
Zone d'accélération Biogaz/ biométhane	Unité de production de gaz renouvelable pour injection directe, méthanisation/ cogénération ou pour alimenter un réseau de chaleur ou de froid	Production de biogaz

Les habitants de la commune sont appelés à faire part de leurs éventuelles observations sur le zonage défini ci-dessus **jusqu'au 24 novembre 2023**, par différents moyens :

- Par mail à l'adresse info@la-wantzenau.fr en indiquant « **ZAENR** » dans le titre du message
- Par courrier, à l'adresse suivante : **Mairie de La Wantzenau, 11-13 rue des Héros CS 70005 67610 La Wantzenau**
- En déposant votre contribution directement à l'**accueil de la Mairie de La Wantzenau**.



HOP, HOP, HOP.. UN VÉLHOP

Une station Velhop en libre-service dans notre commune (24/24-7j/7) depuis novembre 2023.

COMMENT LOUER UN VÉLHOP EN STATION ?

1. CRÉER UN COMPTE

- Rendez-vous sur le site velhop.strasbourg.eu
Rubrique Location en ligne.
- **Créez votre compte**
(sur smartphone, ordinateur ou tablette) : indiquez vos coordonnées et enregistrez votre CB.
- **Choisissez votre formule.**
- **Conservez votre code d'accès à 7 chiffres** que vous recevrez par mail.
- **Suivez les indications** sur l'écran du totem pour prendre un Vélhop.

2. RETIRER UN VÉLHOP

- **Identifiez-vous** avec votre code d'accès à 7 chiffres (ou scannez votre carte d'abonnement).
- Le boîtier s'ouvre, **prenez la clé** indiquée par le voyant lumineux.
- **Trouvez le Vélhop** avec le numéro correspondant à votre clé et **déverrouillez-le. Bonne balade à Vélhop !**

3. RENDRE UN VÉLHOP

- **Retournez à la même station que celle où vous avez loué le vélo**
Attention, il n'est pas possible de rendre le vélo dans une autre station.
- **Verrouillez** le Vélhop à un arceau disponible de la station.
- **Identifiez-vous** avec votre code d'accès à 7 chiffres (ou scannez votre carte d'abonnement).
- Le boîtier s'ouvre, **déposez la clé** à l'endroit indiqué par le voyant lumineux.
Merci et à bientôt !



L'AGENDA

NOV 23 - FÉV 24

Retrouvez toutes les informations sur www.la-wantzenau.fr ou facebook.com/wantzenau

NOVEMBRE

11 NOV  **CÉRÉMONIE
COMMÉMORATIVE DU 11 NOVEMBRE**
Samedi 11 novembre 2023 à 11h
Lieu : Parvis de la Mairie

19 NOV  **CONCERT PIANO
« INVITATION AU VOYAGE,
DE SÉVILLE À LA HAVANE »**
avec Eric MULLER
Dimanche 19 novembre à 17h
Lieu : Espace JCK - Rue des Vergers

27 NOV  **EXPOSITION VIDÉO DU MUSÉE ALSACIEN**
Du 27 novembre au 15 décembre 2023
Lieu : Le Fil d'Eau - Quai des Bateliers

DÉCEMBRE

2 DÉC
3 DÉC  **LE VILLAGE DE NOËL**
Samedi 2 décembre de 15h à 21h
& dimanche 3 décembre 2023 de 11h à 19h
Lieu : Parvis de la Mairie

9 DÉC  **CONCERT DE NOËL - ÉCOLE DE MUSIQUE**
Samedi 9 décembre 2023 à 18h
Lieu : Le Fil d'Eau - Quai des Bateliers

17 DÉC  **CONCERT « D'RHINWAGGES »**
Dimanche 17 décembre à 17h
Lieu : Église Saint-Wendelin

JANVIER 2024

6 JAN  **BALADE DES LUMIÈRES**
Samedi 6 janvier 2024 à 17h
Lieu : Le Fil d'Eau - Quai des Bateliers

14 JAN  **CÉRÉMONIE DES VŒUX DU MAIRE**
Dimanche 14 janvier 2024 à 15h
Lieu : Le Fil d'Eau - Quai des Bateliers

27 JAN  **SPECTACLE DE STAND UP**
par Laurent ARNOULT
Samedi 27 janvier 2024 à 20h
Lieu : Le Fil d'Eau - Quai des Bateliers

FÉVRIER 2024

4 FÉV  **SPECTACLE DE MAGIE
« LA VRAIE VIE D'UN MAGICIEN »**
avec Adrien WILD
Dimanche 4 février 2024 à 16h30
Lieu : Le Fil d'Eau - Quai des Bateliers

11 FÉV  **THÉ DANSANT**
Dimanche 11 février 2024
de 14h à 18h30
Lieu : Le Fil d'Eau - Quai des Bateliers

17 FÉV  **CONCERT DES FAMILLES
ÉCOLE DE MUSIQUE**
Samedi 17 février 2024 à 17h
Lieu : Auditorium de l'École de Musique

18 FÉV  **CARNAVAL DES ENFANTS**
Dimanche 18 février 2024
Lieu : Le Fil d'Eau - Quai des Bateliers



2013-2023 UNE DÉCENNIE CONSTRUCTIVE ET CULTURELLE

Ils étaient nombreux à venir souffler les 10 bougies !

Des générations se sont mobilisées pour « **encre** » la bibliothèque durablement à La Wantzenau. Bien des bénévoles ont donné de leur temps pour donner vie à un service dont l'acte de naissance avait été signé à la maison de retraite.

Puis ce service a migré au forum du JCK avant de trouver son écrin dans des bâtiments spécialement conçus pour cet usage et ce, sur le parvis de la Mairie.

L'équipe du maire Claude GRAEBLING et particulièrement son adjointe, Marie-Thérèse KLEIN, avaient donné priorité à la construction de cet édifice. Les murs construits et adaptés, une nouvelle vie allait se développer sous l'égide de Muriel BERNHARDT, alors nouvellement recrutée et de son équipe de 20 bénévoles, toujours fidèle.

Depuis lors, le contenu n'a cessé d'évoluer et de se développer depuis la COVID, de nombreuses activités offrant ainsi une culture à 360°.

Pour marquer cet anniversaire, deux artistes ont laissé leur empreinte : Jack KOCH et Gilles MARCHAND.

JACK KOCH, AUTEUR DE L'AFFICHE ET INVITÉ D'HONNEUR DE LA JOURNÉE

Illustrateur alsacien, Jack KOCH aura pu rencontrer des élèves de l'école élémentaire Jules VERNE et leur délivrer un message encourageant : « *dessinez, sur tous les supports que vous trouverez et pas uniquement des feuilles blanches. Et n'oubliez pas que quand vous dessinez, vous êtes les rois du monde* ».



Il nous a ensuite honorés de sa présence sur l'ensemble de la journée d'anniversaire à la bibliothèque en animant 2 ateliers d'illustration, en dédicçant près d'une centaine de livres et enfin, en dessinant, en temps réel et de manière improvisée, la lecture musicale du « *Soldat désaccordé* » de Gilles MARCHAND et Emmanuel GROSS venue clôturer les festivités.



GILLES MARCHAND, AUTEUR DU ROMAN « LE SOLDAT DÉSAFFORDÉ » ET LAURÉAT DU PRIX DES LIBRAIRES 2023

L'artiste accompagné d'Emmanuel GROSS, aura su capter l'attention de nombreux spectateurs avec une lecture portée par la musique et enveloppée d'humour.



Librairie Apostrophe et Parenthèses

VIRTUAL JOURNEY, DE LA RÉALITÉ VIRTUELLE À LA RÉALITÉ DES OUTILS NUMÉRIQUES

Parce que la bibliothèque d'aujourd'hui est aussi celle des enjeux numériques de demain, il nous a tenu à cœur de permettre au public de découvrir une expérience immersive de réalité virtuelle.

Une centaine de personnes, toutes générations confondues, s'est prêtée au jeu et s'est parée d'un casque afin de visiter, en compagnie d'Auguste BARTHOLDI, les ateliers parisiens dans lesquels était érigée la *Statue de la Liberté*, à la fin du 19^{ème} siècle, visiter les Balkans ou encore se plonger dans un monde mystérieux du film en stop motion « *Gloomy eyes* ».



© Yves SCHMITT



Stand de gourmandises des Scouts

© Aurélien EBEL

L'animation jeunes ainsi que les Scouts de La Wantzenau ont également répondu présents : maquillage, gourmandises et petites bulles ont rendu cet anniversaire d'autant plus festif !

Un grand merci aux bénévoles de la bibliothèque ainsi qu'à l'ensemble des acteurs qui ont rendu possible cette journée riche en rencontres et en émotions !

Marianne BOUDAUD
Adjointe à la Culture, la Communication
et la Démocratie participative



Atelier maquillage de l'Animation jeunes



Suivez toute notre actualité sur les réseaux sociaux

Strasbourg.eu
eurométropole

1 artiste
1 médiathèque
1 œuvre

Les Arts Visuels
sont à l'honneur
dans les médiathèques
de l'Eurométropole.

strasbourg.eu/circuits-courts

MUSÉES DE LA VILLE DE STRASBOURG

Médiathèques

LA CULTURE EN BALADE UNE EXPOSITION ITINÉRANTE À LA WANTZENAU

Rendez-vous à La Wantzenau du 27 novembre au 15 décembre 2023.

« *Circuits courts* » est un projet d'exposition en itinérance sur le territoire eurométropolitain mené avec l'appui du Musée Tomi UNGERER, du Musée Alsacien, du Musée d'Art Moderne et Contemporain de Strasbourg ainsi que du Centre de l'Illustration.

Cette démarche hors-les-murs est née d'une volonté de mise en partage et en visibilité des œuvres d'art acquises par l'Eurométropole grâce à un fonds de soutien aux artistes du territoire mis en place en 2020.

DU 27 NOVEMBRE AU 15 DÉCEMBRE 2023 À LA WANTZENAU

Concrètement, à La Wantzenau, la bibliothèque organise une exposition vidéo intitulée « *Rhin* » en partenariat avec le Musée alsacien de Strasbourg et le service culturel de l'Eurométropole.

Dix vidéos proposent ainsi de revisiter les grands thèmes rhénans. Les artistes, Marie PRUNIER et Sonia VERGUET, vous feront découvrir autrement le territoire.

Leur désir est d'amener un nouveau regard sur des formes communes que nous ne voyons plus, en quelques sortes redevenir touriste.

UNE CHASSE AU TRÉSOR POUR DÉCOUVRIR L'ENSEMBLE DE L'ŒUVRE

L'accès aux vidéos sera déployée dans différents commerces de La Wantzenau. Et pour les découvrir, il faudra participer à la chasse au trésor. Le Musée alsacien de Strasbourg récompensera les plus valeureux.

UN TEMPS FORT EN PRÉSENCE DES ARTISTES LE 13 DÉCEMBRE À 15H

Marie PRUNIER et Sonia VERGUET, artistes de renom et leur musicien vous accueilleront **le mercredi 13 décembre** pour une animation aussi tonitruante que colorée (*public familial*).

Marianne BOUDAUD
Adjointe à la Culture, la Communication
et la Démocratie participative

Muriel BERNHARDT
Responsable de la bibliothèque



LES ÉLÈVES DE L'ÉCOLE DE MUSIQUE UNIS À L'UNISSON !

L'école de musique poursuit son parcours d'excellence avec ses 300 élèves inscrits et confirme son ancrage dans les groupes de pratique collective.

L'offre très riche d'instruments et de cours continue d'attirer de nouveaux élèves, enfants ou adultes, qui suivront assidument cette année les cours proposés par des professeurs d'exception.

Cette année marquera également le début d'une nouvelle histoire pour quelques professeurs partis pour suivre de nouveaux projets ambitieux et qui seront dignement remplacés par de nouvelles recrues. Nadège HERINGER reprend la suite de la classe de guitare classique de Violaine SANANES, Lison SCHERRER relève Bruno SECKLER, professeur de violoncelle et enfin Dimitri ANTONOVITCH remplacera Grégoire KIEFFER pour les élèves de piano classique. Nous leur souhaitons la bienvenue et une belle aventure musicale dans notre école !

N'oublions pas l'importance des ensembles de pratiques collectives dont la pratique est ouverte également aux musiciens extérieurs à l'école : orchestre junior (*percussions, vents et piano*), orchestre de chambre (*cordes et piano*), groupe de musique actuelle, atelier musique de chambre et chorales adultes et enfants. Il est encore temps de les rejoindre !

NOUVEAUTÉ 2023/2024

Cette année, au mois de mars, un stage d'enregistrement sera proposé aux élèves qui souhaitent s'autonomiser sur la prise de son et utiliser le matériel technique mis à leur disposition. Un collectif d'élèves sera ainsi formé en deux temps : une partie théorique, planifiée à la fin des vacances de février et une partie mise en pratique en mai, ayant pour objectif d'enregistrer les ateliers de pratiques collectives.

MASTER CLASSES

Nous aurons la chance cette année de pouvoir faire intervenir Jean-Christophe MENTZER, musicien à l'Orchestre Philharmonique de Strasbourg qui joue également dans des petits ensembles de jazz. Il interviendra à trois reprises pour les élèves des classes de cuivres afin de travailler avec eux l'écoute et la compréhension harmonique pour maîtriser ainsi la subtilité de l'improvisation dans le domaine du jazz.

Marianne BOUDAUD
Adjointe à la Culture, la Communication
et la Démocratie participative

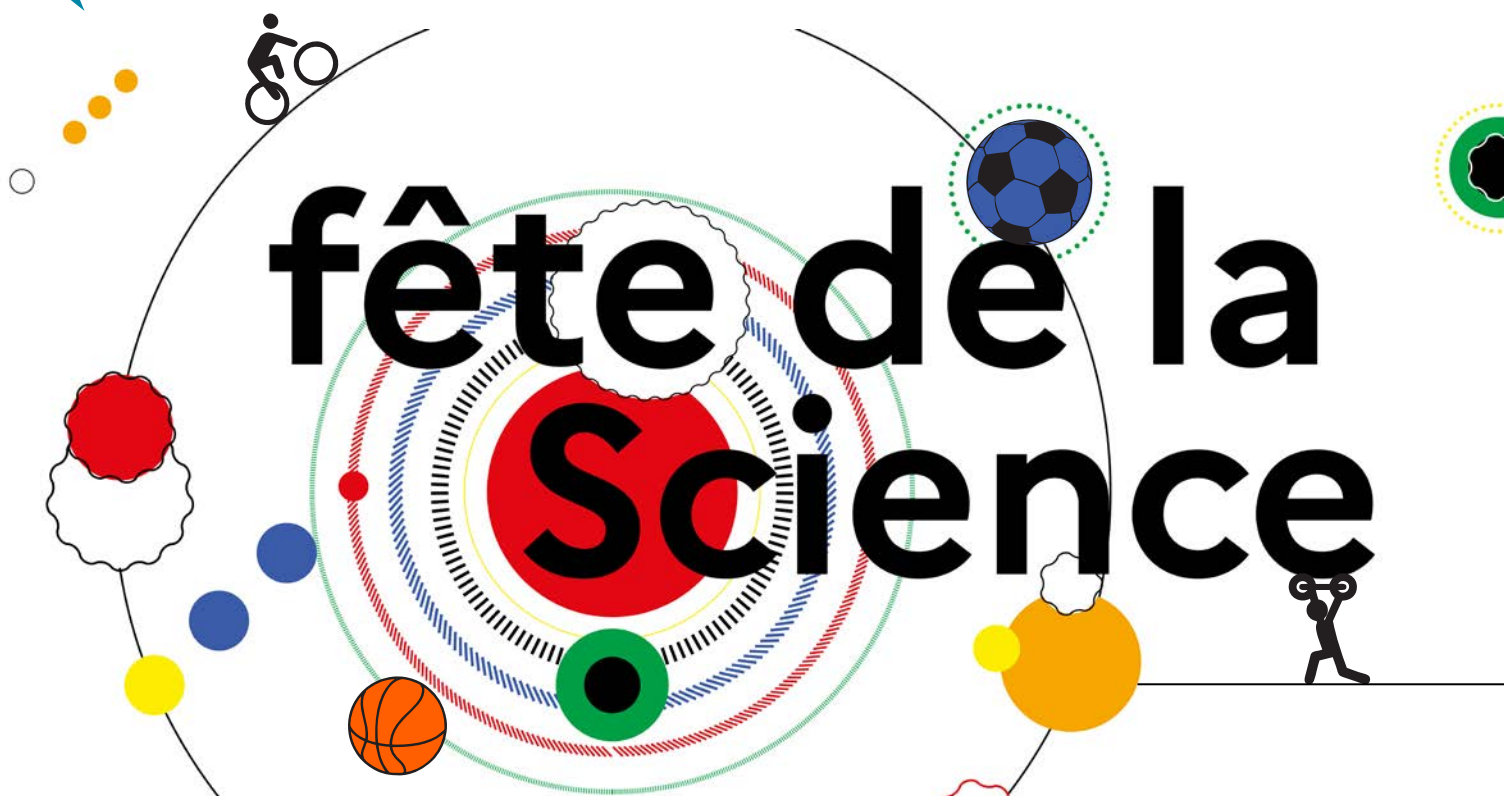

FÊTE DE LA SCIENCE SPORT ET SCIENCES

Dimanche 8 octobre, les portes de notre village des sciences se sont ouvertes, pour accueillir petits et grands dans un univers scientifiquement sportif.

Les nombreux visiteurs ont pu slalomer autour d'une quinzaine de stands proposant des jeux, des expositions, des rencontres ou des expériences organisés autour du thème « **Sport et Sciences : une équipe gagnante** ».

Le corps du sportif a été passé au crible : nos scientifiques en herbes ont pu observer des coupes de muscles au microscope, mesurer leur détente verticale et ainsi analyser l'influence du positionnement sur le saut, vérifier que notre rythme cardiaque s'accélère pendant l'effort, mais aussi découvrir comment réparer nos muscles et nos articulations après une blessure, grâce à la cryothérapie par exemple.

Les mathématiques et la physique étaient elles aussi de la partie : mesure de l'angle idéal pour réussir un shoot au basket, mise en application du principe de l'effet Magnus largement utilisé au tennis de table, découverte de l'icosaèdre tronqué qui permet de donner au ballon de foot sa forme ronde.

Si certains ont préféré mettre leurs muscles en action, d'autres ont fait le choix de s'immerger dans le monde de l'intelligence artificielle appliquée au sport ou bien de visiter l'exposition « **Histoire, Sport & citoyenneté** »

et ainsi (re)découvrir l'histoire des jeux olympiques et paralympiques de 1896 à nos jours. Il y en avait pour tous les goûts et tous les âges !

Nul doute que toutes ces connaissances, acquises dans la joie et la bonne humeur au cours de nombreux échanges avec les scientifiques et experts qui animaient les ateliers, seront mises à profit lors des prochains entraînements sportifs!

*Fanny MONNEAUX-GADROY,
Conseillère municipale, déléguée aux missions liées
au bien-être et à la santé environnementale*



Importance des paramètres physiques (vitesse, distance, rotation, hauteur) lors d'un shoot au basket



© Yves SCHMITT

Mesure de la détente verticale lors d'un saut



Mesure de la fréquence cardiaque après effort avec un oxymètre de doigt



Observation de coupes musculaires au microscope



Visualisation de l'effet magnus sur un objet en mouvement dans l'air

ETIENNE DAHAN & SON ICEBOX

Le docteur Etienne DAHAN, rhumatologue et co-fondateur de ICEBOX était présent lors de cette journée scientifique afin d'animer un stand sur la réparation du corps.



L'équipe du centre ICEBOX s'emploie à proposer une prise en charge multidisciplinaire médicale et personnalisée des troubles de l'appareil locomoteur. Le centre dispose notamment d'une des plus grandes chambres de cryothérapie en France. Ce dispositif, d'une surface de 6m², permet le refroidissement du corps entier dans une chambre où l'atmosphère est à -110°C.

De nombreux curieux sont venus questionner le Docteur Dahan sur cette technologie, qui concerne non seulement les sportifs (*aide à la récupération musculaire par exemple*), mais aussi toutes personnes souffrant de pathologies chroniques ou nécessitant des soins de rééducation.

À travers cet atelier, le docteur DAHAN a eu l'occasion de faire découvrir à nos visiteurs, les multiples bénéfices de la cryothérapie du corps entier, soin naturel et sécurisé (*le corps n'est pas en contact direct avec l'azote*).

 Pour en savoir plus : www.iceboxfrance.eu



ILL ARENA # 3 UN WEEK-END DÉDIÉ À L'UNIVERS NUMÉRIQUE

Devant le succès des deux premières éditions, l'III Arena a cette année pris ses quartiers durant deux jours dans un Fil d'Eau totalement métamorphosé.

S'il est devenu un élément incontournable de notre vie quotidienne, le numérique est souvent réduit aux réseaux sociaux et aux jeux vidéo. Or, l'univers et les outils du numérique sont non seulement d'incroyables moyens d'expression et de création mais représentent aussi de nouvelles opportunités professionnelles.

C'est l'ensemble de ces facettes de l'univers numérique qui ont été mises à l'honneur lors de cette 3^{ème} édition de l'III Arena.

ESPORT ET JEUX VIDÉO COMPÉTITIFS

Cette année, l'III Arena a fait la part belle à la simulation de conduite, dite « **Sim Racing** », avec la présence exceptionnelle du Wantzenauvien Bruno SPENGLER, champion automobile plusieurs fois titré, venu expliquer comment les avancées en termes de simulation automobile permettent désormais aux pilotes de se former et de s'entraîner.

Deux simulateurs, installés pour l'occasion par notre partenaire Legend Track, ont permis à de nombreux participants de tester leur conduite voire de se mesurer à Bruno SPENGLER lors de l'III Arena CUP.

Les autres gamers n'étaient pas en reste puisque trois tournois majeurs organisés par l'association La Chronique du Geek sur des jeux iconiques de la scène Esport - Super Smash Bros Ultimate, Mario Kart 8 Deluxe et EA FC 24 - étaient également au programme.

MÉTIERS DU NUMÉRIQUE ET DE LA TECH

Comme le souligne le CEO de notre partenaire, Athéo Ingénierie : « *Beaucoup de très bons codeurs ou de techniciens numériques ont démarré ou sont issus de la culture du jeu vidéo* ».



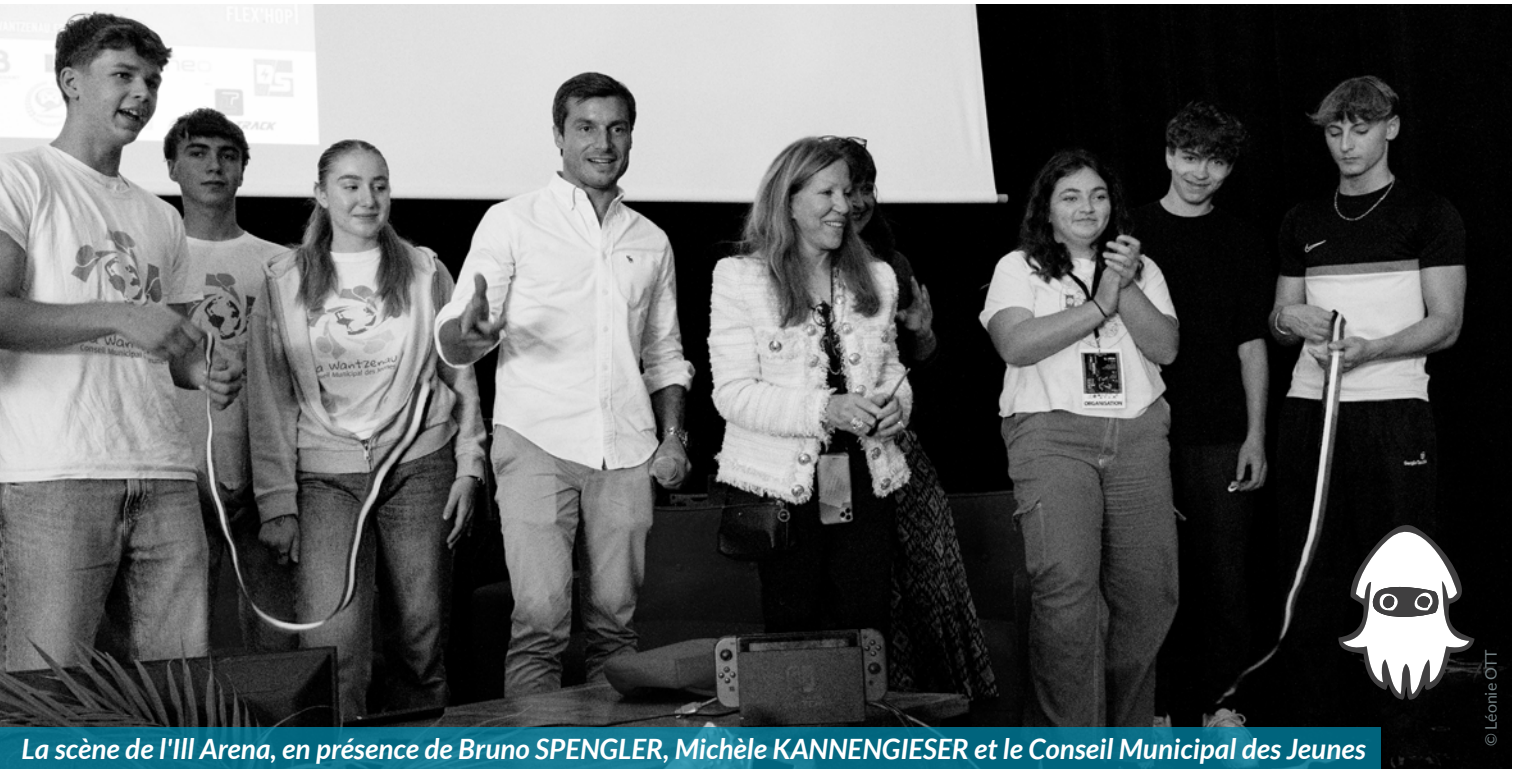

La scène de l'III Arena, en présence de Bruno SPENGLER, Michèle KANNENGIESER et le Conseil Municipal des Jeunes

Cette année, l'III Arena a donné la parole à des professionnels pour faire connaître aux jeunes et aux familles les possibilités qu'offrent les formations et les métiers du numérique.

Ainsi, le studio indépendant les Canards Boiteux a proposé de tester son nouveau concept de jeu tout en expliquant aux jeunes intéressés les possibilités de carrière issues des formations techniques et artistiques des métiers du jeu vidéo.

COSPLAY ET CULTURE GEEK

L'III Arena a eu la chance d'accueillir Marine VIT, ou, pour les initiés, Miss MIWOOKI qui a remporté la première place groupe en duo du plus grand salon de Cosplay Européen lors de la Japan Expo de 2022.



Elle était accompagnée de Frédéric JARAND, photographe de cosplay qui a installé un studio photo pour les fans.

Lucas DEMUTH, jeune artiste alsacien, est également revenu cette année présenter son travail et proposer des cours de dessin pour apprendre aux jeunes à reproduire leurs héros préférés.

Anne-Sophie SCHLICK, connue sous le pseudo Little Pea, talentueuse autrice, a présenté ses livres et des goodies de sa création.

Enfin, un atelier de pixel art en perles à repasser proposé par les jeunes de l'Animation Jeunesse a permis de donner libre cours à l'esprit créatif des jeunes et des moins jeunes.

Bref, les animations se sont enchaînées tout au long de cette troisième édition de l'III Arena et ce, pour le plus grand plaisir des familles, des jeunes et des gamers !

Merci à tous les participants et aux bénévoles, notamment du CMJ et de l'Animations Jeunes pour cette nouvelle réussite !

Alexandra WAGNER
Adjointe à la Jeunesse

Nicolas ROECKLIN
Responsable Animation Jeunes



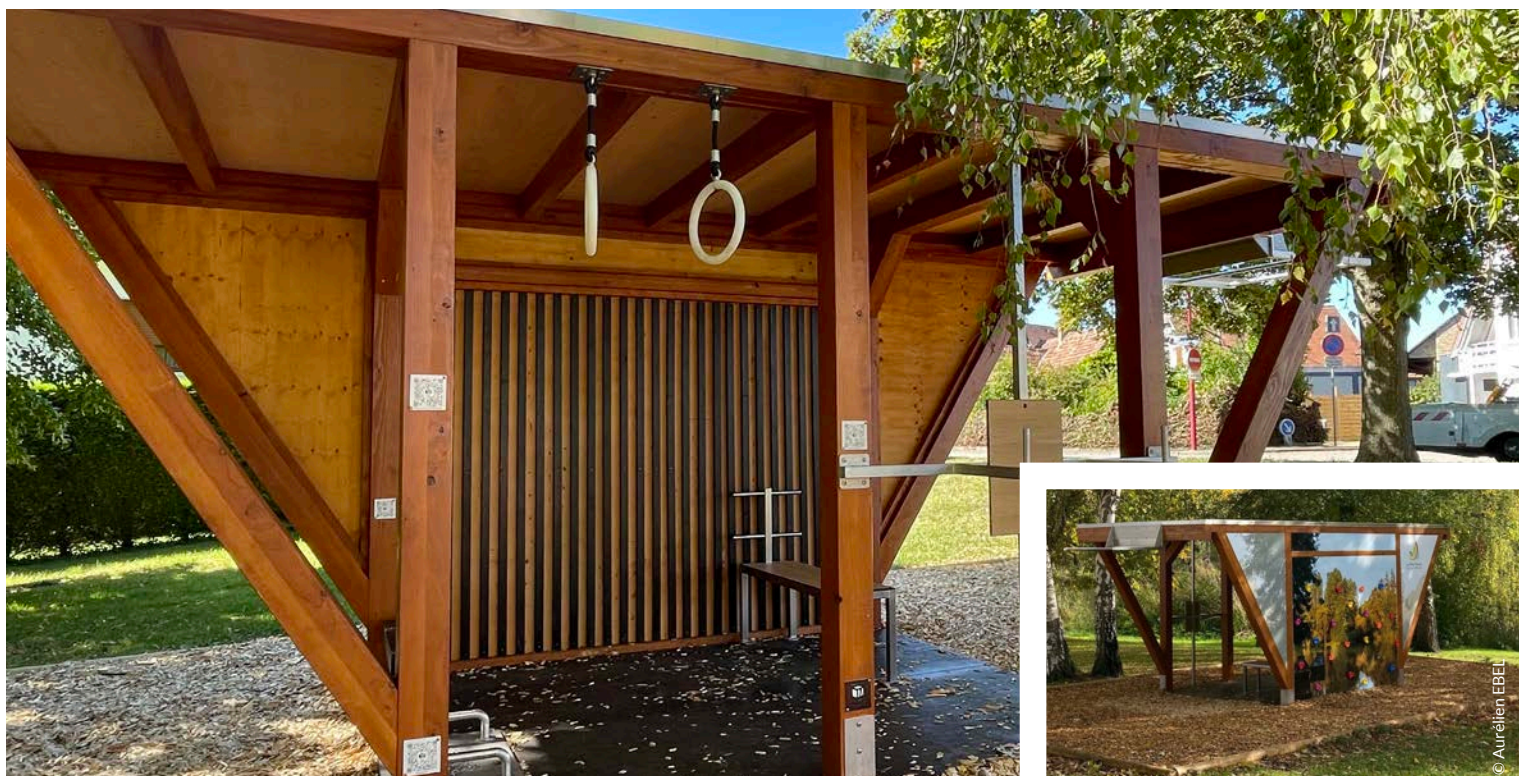

VITABOUCLE SPORT, FORME ET SANTÉ CHEZ VOUS

Envie de marcher, courir ou vous dépenser, sans sortir de La Wantzenau et sans besoin de véhicule ? Préservez votre santé et votre forme en utilisant le parcours Vitaboucle !

La municipalité s'est mobilisée pour mettre en place un parcours d'activité physique qui soit en capacité de conjuguer le sport et l'environnement du village.

La formule de parcours urbain avait été pensée par l'EMS et mise en place dans un certain nombre de collectivités. Cette formule a suscité notre intérêt et nous l'avons adaptée pour mettre en exergue l'écrin exceptionnel de notre village.

Accessible à toutes et à tous, ce nouveau concept est arrivé à La Wantzenau pour le plus grand bonheur des promeneurs, sportifs ou parents avec enfants avec 6 agrès polyvalents sur lesquels tout un chacun peut se muscler et/ou faire des étirements.

Vous aurez le loisir de démarrer librement votre activité sur le parcours.

Le cheminement est matérialisé par une signalétique spécifique en cours d'installation. Des postures vous seront proposées au droit de chaque agrès.

Marche détente, marche sportive, course à pied, fitness ou musculation : tout est possible !

Dips sur bloc



Muscles travaillés

- Muscles de l'arrière des bras
- Muscles des épaules

Consignes

- Poser les mains sur le bloc les doigts vers l'avant
- Poser les talons au sol
- Garder les jambes tendues
- Maintenir le dos droit
- Effectuer des flexions et des extensions en pliant les coudes

VITABOUCLE

LES AGRÈS

Les six agrès complètent donc le parcours qui sillonne à travers le village, avec un petit passage avec escaliers à la traversée de l'III :

- Quai des Bateliers « **La Brisch** »
- Aire de jeux de la Gravière
- Stade - piste d'athlétisme de l'Espace Jean-Claude KLEIN
- Rue des Primevères
- Aire de jeux derrière la Mairie
- Quai de l'III
- Aire de jeux, place de Chalard

L'objectif est bien évidemment de permettre une activité de proximité pour tous, dans le cadre verdoyant de notre commune !

Des prospectus avec conseils et plan du parcours seront disponibles en mairie très bientôt.

N'hésitez pas à nous faire part de vos expériences et exploits sur celui-ci !

Alain HERRMANN
Adjoint aux Associations
et à la vie économique



Strasbourg.eu
Eurométropole

VITABOUCLE

RETROUVEZ LA FORME

37

LA WANTZENAU
8.5 KM

TOUJOURS PLUS DE CIRCUITS DANS L'EUROMÉTROPOLE

POUR PLUS D'INFORMATION RENDEZ-VOUS SUR WWW.STRASBOURG.EUVITABOUCLE

Cette installation a bénéficié d'un fonds de concours de l'Eurométropole de Strasbourg

POUR TÉLÉCHARGER L'APPLI, SCANNEZ CE QR CODE





LA WANTZENAUWIENNE UNE VAGUE ROSE A DÉFERLÉ SUR LA WANTZENAU

Pour sa première participation à l'opération « Octobre rose » dédiée à la lutte contre le cancer du sein, notre village peut s'enorgueillir d'une mobilisation exceptionnelle.

Avec la participation de nombreux acteurs, les événements et actions se sont succédés en déclinant toute une palette de rose au fil du mois d'octobre.

GOLF EN ROSE

Mardi 3 octobre, ce ne sont pas moins de 65 golfeuses qui ont participé au trophée d'Octobre Rose sur le parcours du Golf de La Wantzenau et ce, pour soutenir l'Institut de Cancérologie de Strasbourg (ICANS).

ROSE PRÉVENTION

Le 5 octobre, le docteur Valentine DUBOST a animé devant un public particulièrement attentif une conférence sur le thème « *le cancer du sein : comprendre et agir pour mieux le prévenir* ».

Les discussions se sont poursuivies autour d'un buffet rose concocté par Anne de la ferme CLAUSS et Jeanne PÉLISSIER, d'Épices et moi.





UN RUBAN HUMAIN DE 5KM !

© Thomas NOTH

GOURMANDISE EN ROSE

La ferme CLAUSS a concocté tartes, soupes, compotes, le tout en rose au profit des associations partenaires.

L'association des hôteliers restaurateurs a proposé, dans ses différents établissements, des menus dédiés pour lesquels 2€ ont été reversés à la lutte contre le cancer du sein.

ROSE TENDRE

Accompagnés de Maria BOTH, des résidents de l'Ehpad « *Au bord de l'Il* » sont venus en mairie déposer les fonds collectés au profit du CCAS pour la lutte contre le cancer.

Pour l'occasion, ils étaient parés d'un des 1 100 magnifiques bonnets déjà confectionnés bénévolement depuis le début de l'année par Clémence BLANCK pour apporter un peu de douceur au quotidien des femmes en traitement.



ROSE ÉCLATANT

Plus de 1 300 participants à La Wantzenauvienne ! C'est sous un soleil radieux et dans une ambiance incroyable que le départ a été donné par Michèle KANNENGIESER, Maire, la marraine Estelle HIRSCH, et les élus Anne SANDER, Thibaud PHILIPPS, Christiane WOLFHUGEL et Francis LAAS.



Arborant le T-shirt financé grâce au soutien de nombreux sponsors locaux et souvent un maquillage de circonstances offert par l'institut de beauté Héra, les participants, pour beaucoup venus en famille, se sont d'abord échauffés en musique et dans la plus bonne humeur, sous la direction pleine d'énergie, de Sandra de l'association *Fit'n'dance*.



Coureurs et marcheurs se sont élancés, chacun à son rythme, sur un parcours de près de 5 km autour des gravières de La Wantzenau. Pendant ce temps, des bénévoles mobilisés par François GABEL de la SGW Gymnastique assuraient la garde des plus petits.



Après l'effort, le réconfort autour des divers stands de buvette et de restauration tenus par le Lions Club, la SRPO, le club de Football et les Pistons de l'III. Le food Truck du restaurant Il Forchettone et les tartes flambées de Elsass Pizza Flam's ont également rencontré un grand succès.



Pour les gourmands, les jeunes du Conseil municipal des jeunes et de l'animation Jeunesse ont fait tourner la machine à barbe à papa... rose évidemment, installée à côté de la structure de jeux mise à disposition par la société M Kube pour la plus grande joie des enfants.

Cette journée exceptionnelle, à la fois pleine d'énergie, de bonne humeur et d'émotions sera marquée d'une pierre rose et restera longtemps gravée dans le cœur de tous ceux qui ont contribué à sa réussite.

Rendez-vous est d'ores et déjà pris pour l'année prochaine !

*Pia KIEFFER
Adjointe à la Solidarité,
à la Santé et au Bien-être*

NOS BÉNÉFICIAIRES



NOS PARTENAIRES



Les bénéfices réalisés par tous les partenaires de la Wantz en Rose seront reversés aux associations Cocci Elles Roses et Un rayon de Soleil ainsi qu'à la Ligue contre le Cancer du Bas-Rhin.



EXPÉDITIONS GASTRONOMIQUES CLUB SENIOR

SORTIE CARPES-FRITES POUR LE CLUB SENIORS

La présidente Marie-Claire NOTH et son comité ont réjoui les papilles des membres en leur proposant les traditionnelles « *Carpes frites* » du Sundgau.

Sous un soleil magnifique, les 55 participants ont rejoint le restaurant « *Friterie zum Glockbrunna* » à Balschwiller. Le menu n'aurait été complet sans le gigantesque vacherin glacé qui participait à la digestion !

Cerise sur le gâteau, une employée du restaurant a poussé la chansonnette entraînant avec elle tout le groupe dans une ambiance festive.

Puis direction Rixheim pour la visite de la manufacture de papiers peints ZUBER et Cie. Le groupe a pu visiter les trois étages du musée où sont exposés de nombreux papiers datant des 19^{ème} et 20^{ème} siècles, jusqu'au papier peint actuel imprimé en numérique.

EHPAD « AU BORD DE L'ILL »

Sortie shopping entre copines pour les résidentes de l'Ehpad « *Au bord de l'ill* », pour faire quelques emplettes et découvrir des produits alimentaires et cosmétiques locaux, bio et en vrac.



Pia KIEFFER
Adjointe à la Solidarité,
à la Santé et au Bien-être



LE CLUB DE PÉTANQUE UNE SAISON BIEN REMPLIE

L'activité du Pétanque Club est bien loin de se limiter à la pétanque loisir qui demeure toutefois la raison principale de l'existence du club.

Au fil des ans, les championnats des clubs (CDC) ont pris une importance primordiale, mettant en valeur tout l'aspect sportif de la pétanque.

Aussi, le Pétanque Club se targue d'évoluer à un bon niveau dans le Championnat Régional des Clubs (CRC). En effet, très belle performance des « **féminines** », des « **séniors** » et des « **vétérans** » qui se maintiennent tous à ce niveau de compétition. On notera au passage le résultat flatteur de l'équipe « **séniors** » qui a marqué la compétition 2023 de son empreinte en terminant première de son groupe. Au-delà de ces compétitions de club à club, le Pétanque Club était aussi engagé dans la coupe du Grand-Est. Après un parcours sans faute durant la saison, le club a atteint la demi-finale, stade où il était opposé au Club Bouliste Strasbourgeois. Ce dernier s'est montré le meilleur en remportant finalement la coupe face à l'équipe haut-rhinoise d'Illzach. Restait alors la coupe de France ! Le premier tour de « **zone nationale** » se déroulant sur les aires de jeux du club, celui-ci se devait, sinon de briller, du moins de gagner, ce qu'il fit fièrement en éliminant la bien belle équipe d'Illzach. Toute cette évolution sportive de bon niveau n'empêche nullement le PCW de participer à la solidarité envers ceux qui, moins heureux n'ont pas la chance d'avoir une santé sans souci.



C'est donc dans le but de récolter des fonds pour la recherche contre la sclérose en plaque que le club s'est mobilisé fin août, mettant à disposition bénévoles et installations, abandonnant aux organisateurs les bénéfices de cette belle journée. Très encourageants, l'ensemble des résultats sportifs de la saison placent le Pétanque Club parmi les clubs avec lesquels il faut désormais compter lors des championnats des clubs. Pour autant, l'aspect ludique n'est pas écarté, les aires de jeux sont assez grandes pour accueillir tous ceux qui, sans être des champions, sont simplement des amateurs souhaitant, en famille ou entre amis, prendre du plaisir en jouant à la pétanque.

Jean FABRE
Président



CHOEUR À COEUR & BROKEN SPINES TOUS UNIS EN FAVEUR DE MAXIME !

Cette année, la Chorale Chœur à Cœur et le Groupe de musiciens Broken Spines ont fêté, comme il se doit, 10 ans de complicité sur scène en interprétant les meilleurs morceaux de leurs concerts.

Nous tenons à exprimer toute notre reconnaissance à la Municipalité ainsi qu'à Madame la Maire pour leur soutien financier et logistique.

Vous avez été très nombreux à venir découvrir ce spectacle durant le week-end des 6 et 7 mai 2023 au Fil d'Eau de La Wantzenau et nous vous en remercions du fond du cœur.

Depuis toujours, notre chorale reverse à chacun de ses concerts le bénéfice de son spectacle à une association locale caritative. Votre générosité nous a permis de verser la somme globale de 3 000 euros en faveur de Maxime : un jeune adolescent polyhandicapé. La maman de Maxime, Virginie, est choriste au sein du Groupe vocal Chœur à Cœur.

Le projet que nous soutenons est l'achat d'un véhicule pouvant être aménagé pour permettre à Maxime, lourdement handicapé, de se déplacer et redécouvrir le monde extérieur. À l'heure actuelle ses déplacements se limitent à aller de la maison de sa maman à un établissement spécialisé pour son niveau de handicap qui nécessite la présence d'une personne jour et nuit à ses côtés.

Jean-Marie VÉRINAUD
Président



Remise de chèques à Marie Catherine LANNO, présidente de l'association « Entraide Maxime Riehl »



Chœur à Cœur



ENTRAIDE MAXIME RIEHL

« UN JEUNE À AIMER, UN JEUNE À AIDER »

10, route de Rosheim
67870 BISCHOFFSHEIM



LIONS CLUB LA WANTZENAU DES ARBRES PLANTÉS PLACE DU TILLEUL

Contribution à l'augmentation de la Canopée.

Parce que tous les gestes comptent et qu'il s'agit d'une priorité pour le Lions Club de La Wantzenau, un Tilleul, un Aulne et un Paulownia ont été plantés Place du Tilleul à La Wantzenau, dans le but de développer une démarche de lutte contre le réchauffement climatique.

Entièrement financée par leurs nombreuses actions caritatives, cette démarche valorise une fois de plus l'intérêt collectif de participer au développement durable.

Saviez-vous qu'un arbre peut absorber en moyenne 25kg de CO₂ par an ?

Grâce à ces plantations, les arbres apporteront à l'avenir l'ombrage nécessaire pour que les habitants puissent profiter de ce petit îlot de fraîcheur au milieu du quartier.

L'inauguration s'est faite en présence de Madame le Maire et de ses adjoints le 13 octobre 2023.



CONCOURS DE DESSIN

Les élèves de la classe de CE1 de M. LUDWIG de l'école Jules VERNE ont participé au concours de dessin sur l'environnement organisé par le Lions club national. Ils ont illustré le thème «*Tous au secours des abeilles, porteuses de vie*».

Le Lions Club de La Wantzenau a remis un bon d'achat de livres à la classe.

Geneviève BERNARD
Lions Club de La Wantzenau

PASSAGE DE LA BALAYEUSE ET VOS OBLIGATIONS !



Légende

- Circuit effectué les semaines impaires
- Circuit effectué les semaines paires

L'article 3 de l'arrêté permanent 2023-1, pris en application du CGCT du code la santé publique, du code pénal, du code de l'environnement, du code rural, du code de la voirie routière et du règlement sanitaire départemental du Bas-Rhin, dispose notamment : « Les propriétaires ou occupants riverains des voies publiques sont tenus d'assurer, à leurs frais exclusifs, le balayage des trottoirs situés au droit de leur propriété, terrasse ou de la façades de leur immeuble, maison, boutique, garage, jardin, terrain ».

Contribution métropolitaine : l'EMS prend en charge un passage régulier de la balayeuse pour le nettoyage des voies de circulation. Modalités de passage : semaines paires, zone est et Woerthel ; semaines impaires, zone ouest. Exception : quartier du Golf, uniquement les mardis impairs et une fois par mois, nettoyage de la piste cyclable.

CHAUFFAGE AU BOIS UNE AIDE « AU PÔELE »

Si vous êtes équipés d'un chauffage au bois d'avant 2002 ou d'une cheminée à foyer ouvert, sachez que l'Eurométropole a mis en place avec le soutien de l'ADEME une aide de 500€ sans condition de revenu, pouvant atteindre 1800€ pour son remplacement par un appareil performant.

L'enjeu est double : diminuer l'émission de polluants (le chauffage au bois est responsable d'un tiers des émissions de particules fines PM2,5 sur l'Eurométropole) et améliorer le confort thermique.

Pour s'informer sur les bonnes pratiques du chauffage au bois ou sur cette prime nommée « fonds air-bois », rendez-vous sur le site du dispositif :

chauffageauba Bois.strasbourg.eu
ou contacter l'agence du climat au **03 69 24 83 11.**



KÏRBS-KNEPFLE

GNOCCHIS DE POTIRON

Wàs brücht m'r ?

Fer 4 Persone

300 g Mëhl

500 g Kirbs (Hokkaido- oder Mùschkàtkirbs)

Mùschkàtnüss

50 g Pàrmesàn

Frischer Oregano

1 Ei

50 g Bütter

Sàlz

Wie wird's gemacht ?

's Rischte : e hàlb Stünd

's Koche : 3 Viertel Stünd

2 Stùnde rùehje lon

D'Kirbs schéle, in zwei schnide ùn d'Kernle rùsshole (wenn ihr e Hokkaidokirbs nemme brüche-n-ihr se nit schéle).

D'Kirbs in kleini Stickle schnide.ùn im Dàmpfkocher koche lon, bis àss se weich sinn (e Hàlbstünd, so ùngfàhr).

G'kocht Kirbs mixe. 's Ei, 's Mëhl ùn de Pàrmesàn dezü màche. Guet mìsche fer e scheener glàtter Teig ze krieye.

De Teig 2 Stùnde làng im Isskàschte rùehje lon.

Wàsser mitem Sàlz zuem Koche bringe. Miteme Leffel kleini Bèllele Teig ins kochende Wàsser kéje lon.

Wenn d'Knepfle wìdder in d'Heeh kùmmen, losst m'r se noch 2 Minüte koche ùn holt se miteme Schümfleffel herùss.

Àchtùng, m'r derf nit züviel Knepfle ins Wàsser màche, ehnder kléwe se zàmme.

D'Knépfle in e wàrmer Sùppeteller màche.

De Bütter vergehn lon ùn ùf d'Knepfle lëère.

E Bissel Mùschkàtnüss druf ràppe ùn miteme Leffel Oregano bstreie.

E Gueter !



OLCA

Office pour la Langue et les Cultures d'Alsace et de Moselle



Ingrédients

Pour 4 personnes

300 g de farine

500 g de potiron (potimarron ou courge musquée)

noix de muscade

50 g de parmesan

origan frais

1 œuf

50 g de beurre

sel

Préparation

Préparation : 30 min

Cuisson : 45 min

Repos : 2 h

Épluchez le potiron. Fendez puis, épépinez-le.

(Si vous prenez un potimarron, inutile de le peler)

Ensuite, découpez la chair en morceaux. Faites-les cuire au cuit-vapeur pendant 30 min.

Dès qu'il est cuit, réduisez-le en purée au mixeur. Cassez l'œuf dessus, ajoutez le parmesan et la farine. Malaxez le tout jusqu'à obtenir une pâte souple.

Laissez reposer ce mélange pendant 2 h au frigo.

Placez une grande casserole d'eau au feu. Salez et portez-la à ébullition.

Dès que l'eau bout, façonner des boulettes de pâte et laissez-les tomber dans la casserole

Une fois qu'ils remontent à la surface de l'eau, décomptez 2 min puis, sortez-les de l'eau à l'aide d'une écumoire.

Mettez les gnocchis dans ces assiettes chaudes.

Faites fondre le beurre dans une poêle au feu.

Rependez-le ensuite sur la préparation.

Passez la noix de muscade à la râpe.

Saupoudrez finalement le tout de la muscade et de 2 c. à soupe d'origan.

Bon appétit !



VENTE DE BOIS COMMUNAL

La commune propose à la vente aux Wantzenauviens des lots de bois (*lot de 10 stères*). Le bois est à terre, en forêt, mais non débité.

Les lots sont attribués par tirage au sort.

Chaque famille ne peut prétendre qu'à un seul lot.

Merci de vous inscrire avant le **24 novembre 2023** à l'accueil de la mairie ou au **03 88 59 22 59**.



DU 16 JANVIER AU 20 AVRIL 2024

NOUVEAU

ENQUÊTE MOBILITÉ

Une enquête mobilité auprès des ménages, pilotée par l'ADEUS (*Agence d'urbanisme de Strasbourg Rhin Supérieur*) se déroulera sur la période du **16 janvier au 20 avril 2024** et a pour objectif de recueillir des renseignements sur la mobilité quotidienne, l'utilisation des différents moyens de déplacement en rapport avec les modes de vie des habitants du territoire.



Elle s'inscrit dans le cadre des « *Enquêtes mobilité certifiées par le Cerema* » réalisées tous les 10 ans et fournira à tous nos territoires les informations nécessaires pour orienter les politiques publiques de déplacement.

La société ALYCE, mandatée pour interroger les ménages, vous contactera en premier lieu par téléphone pour fixer, en accord avec vous, un rendez-vous en face à face. Ils viendront alors munis d'une carte professionnelle, d'une copie de la lettre-avis envoyée et des documents nécessaires à l'entretien.

Les appels des enquêteurs sont susceptibles d'être précédés d'un SMS pour les prévenir de l'appel (*pour ceux qui disposent d'un numéro de mobile*).

SRPO

VENTE DE GRAINES

Afin de nourrir les oiseaux en hiver, la SRPO, propose, à la vente, pendant toute la période froide, graines, nichoirs, mangeoires ou autres boules de graisse.

Les permanences sont assurées tous les **samedis matins de 10h à 12h à partir du 25 novembre**, ancienne école Hortensias.



PASSEPORTS ET CARTES D'IDENTITÉ

Pour vos demandes de passeports et de cartes d'identité, vous pouvez prendre rendez-vous en ligne, à partir de la page d'accueil de notre site internet : www.la-wantzenau.fr.

Un moteur de recherche de rendez-vous pour la délivrance de passeports et de cartes d'identité de l'ANTS (*Agence nationale des titres sécurisés*) est également à votre disposition pour élargir votre recherche à d'autres communes :

<https://rendezvouspasseport.ants.gouv.fr/>

Les délais actuels pour obtenir un rendez-vous sont de l'ordre de cinq mois.



CONSEIL MUNICIPAL

Conseil Municipal de La Wantzenau le **mercredi 29 novembre 2023 à 20h** en Mairie.

PERMANENCES DES ADJOINTS AU MAIRE

Les adjoints au Maire vous accueillent les jeudis de 17h à 19h, sur rendez-vous au 03 88 59 22 59.

2 novembre 2023 - M. Camille MEYER

adjoint en charge de l'Urbanisme, des Travaux et des Mobilités

9 novembre 2023 - M. François VIX

adjoint en charge de l'Environnement et de la Préservation des espaces naturels

16 novembre 2023 - Mme Katia BOSSUYT

adjointe en charge des Affaires scolaires, de la Petite enfance, de l'Enfance et de la Famille

23 novembre 2023 - Mme Marianne BOUDAUD

adjointe en charge de la Culture, de la Communication et de la Démocratie locale

30 novembre 2023 - M. Roger BODÉ

adjoint en charge des Finances

7 décembre 2023 - M. Alain HERRMANN

adjoint en charge des Associations et de la Vie économique

14 décembre 2023 - Mme Katia BOSSUYT

adjointe en charge des Affaires scolaires, de la Petite enfance, de l'Enfance et de la Famille

21 décembre 2023 - M. Camille MEYER

adjoint en charge de l'Urbanisme, des Travaux et des Mobilités

28 décembre 2023 - M. François VIX

adjoint en charge de l'Environnement et de la Préservation des espaces naturels

DROITS À LA PAROLE

En vertu de la loi du 27 février 2002, cet espace est réservé à l'expression politique des composantes du Conseil Municipal.

Esprit Village

En ce bel automne, l'organisation des nombreuses manifestations planifiées sur les prochains mois et la mise en œuvre d'importants chantiers mobilisent toute notre énergie.

Elles s'articulent autour de la santé, du bien-être, de la préservation de notre cadre de vie et de notre environnement, et mettent en exergue de nombreux enjeux sanitaires, écologiques et environnementaux.

Lafête de la science, les conférences et événements organisés pour sensibiliser le plus grand nombre aux risques pour la santé, les actions en faveur du maintien à domicile, les échanges avec les habitants et les problématiques qu'ils rencontrent, sont des sources précieuses d'information, sur l'étendue de nos besoins à court, moyen et long terme.

Le pôle médicale, l'adaptation des logements, l'évolution des structures sportives, la déminéralisation des sols, la création d'îlots de fraîcheur, les actions en faveur préservation de la forêts, de l'eau, de nos terres agricoles sont autant de solutions que nous devons développer pour satisfaire ces besoins.

Il est urgent et essentiel d'anticiper sereinement ces inévitables évolutions.

Nous pouvons être fiers de actions déjà menées et des réalisations réfléchies et élaborées en cohérence avec ces enjeux et, déterminés à travailler assidument à leur aboutissement.

La Wantzenau de demain

Chers Wantzenauviennes, chers Wantzenauviens,

Nous avons demandé à disposer de davantage de place dans le journal municipal et une police de caractère plus lisible. Aucune réponse à notre courrier. C'est une illustration supplémentaire du mépris de l'équipe municipale, et plus précisément de Madame le Maire pour toute forme d'opposition. Se retrancher dans un discours lénifiant à longueur de colonnes n'a jamais fait avancer les sujets. La suffisance et le mépris sont insupportables.

Nous renouvelons publiquement notre demande de bénéficier de l'élémentaire équité à laquelle vous avez droit. Quand on ne respecte ni les textes, ni les personnes, ni les lois de notre République, on se réfugie dans un entre-soi qui est condamnable. Alors, réagissons, et mobilisons-nous.

La Wantzenau au coeur

Groupe majoritaire « **Esprit Village** »
M. KANNENGIESER, C. MEYER, P. KIEFFER, A. HERRMANN,
K. BOSSUYT, F. VIX, M. BOUDAUD, R. BODÉ, A. WAGNER,
A. EBEL, C. STROH, S. HECKEL, M-L. PICARD, L. ADAM,
C. BONN, B. WEIBLÉ, S. BEINERT, C. ADAM, F. MAURY,
L. NEFF, A. RAVIZZI, E. DE PRAT, F. MONNEAUX-GADROY

Aurélie LYAUTEY, Françoise BOISSIÈRE,
Sandra TOURNIER et Patrick DEPYL

Martial SCHILLINGER et Nicolas REPP

LES ÉMOTIONS SE DÉCLINENT À LA WANTZENAU



Cross du Collège



Nos pompiers actifs



Bretzel d'or - 3^{ème} place pour notre village



Oktoberfest



Forum des associations



Merci aux agents de la commune.... 😊



Ramassage papier - Basket Club La Wantzenau



Tea Time

LA COMMUNE DE LA WANTZENAU

Village de Noël

SAMEDI 2 DÉCEMBRE 15H-21H

DIMANCHE 3 DÉCEMBRE 11H-19H

avec la participation des associations de La Wantzenau

VENDREDI 24 NOVEMBRE À 18H00

ILLUMINATION DU SAPIN DE NOËL

Marrons chauds, friandises
& vin chaud

N'oubliez pas la boîte aux lettres
du Père Noël !

facebook.com/wantzenau



Par respect pour l'environnement, ce document est imprimé sur du papier sans chlore, avec des encres écologiques.

IMPRIMERIE PARMENTIER

